РУКОВОДСТВО ПО ЭКСПЛУАТАЦИИ И ЗАПАСНЫМ ЧАСТЯМ

МОЙКА ДЛЯ ДЕТАЛЕЙ СТАЦИОНАРНАЯ 75 Л

мод. KRW-PW75





Прочитайте и сохраните эти инструкции.

Внимательно прочитайте это руководство перед использованием продукта. Защитите себя и других, соблюдая всю информацию по технике безопасности, предупреждения и предостережения. Несоблюдение инструкций может привести к травмам и/или повреждению продукта или имущества. Сохраните эту инструкцию для дальнейшего использования.



Обратитесь к инструкциям.



Надевайте средства защиты глаз



Используйте защитные перчатки



Носите защитную одежду



Носите маску



Предупреждение

СОДЕРЖАНИЕ

СОДЕРЖАНИЕ 2
ТЕХНИКА БЕЗОПАСНОСТИ 2
ТЕХНИЧЕСКИЕ ХАРАКТЕРИСТИКИ 3
ЭЛЕКТРИЧЕСКИЕ СОЕДИНЕНИЯ 4
СБОРКА 4
ЭКСПЛУАТАЦИЯ 6
ЗАЩИТА ОКРУЖАЮЩЕЙ СРЕДЫ 6
СХЕМА ДЕТАЛЕЙ 7

ГАРАНТИЯ

Данное устройство покрывается гарантией производственного дефекта в течении 12 месяцев с момента приобретения. Просим сохранить чек в качестве подтверждения покупки. Эта гарантия недействительна, если будет установлено, что продукт подвергся злоупотреблению или каким-либо образом был подделан или не использовался по назначению. Неисправный товар должен быть возвращен на место покупки, ни один товар не может быть возвращен нам без предварительного разрешения.
Эта гарантия не влияет на ваши законные права.

ПРАВИЛА ТЕХНИКИ БЕЗОПАСНОСТИ

ПРЕДУПРЕЖДЕНИЕ
КАК И В СЛУЧАЕ СО ВСЕМИ МЕХАНИЗМАМИ, ИХ ЭКСПЛУАТАЦИЯ И ИСПОЛЬЗОВАНИЕ СОПРЯЖЕНЫ С ОПРЕДЕЛЕННЫМИ ОПАСНОСТЯМИ. ПРОЯВЛЕНИЕ ВНИМАТЕЛЬНОСТИ И ОСТОРОЖНОСТИ ЗНАЧИТЕЛЬНО СНИЗИТ РИСК ПОЛУЧЕНИЯ ТРАВМ.
ОДНАКО, ЕСЛИ НЕ БУДУТ СОБЛЮДЕНЫ ИЛИ ПРОИГНОРИРОВАНЫ МЕРЫ ПРЕДОСТОРОЖНОСТИ, ЭТО МОЖЕТ ПРИВЕСТИ К ТРАВМАМ ОПЕРАТОРА ИЛИ МАТЕРИАЛЬНОМУ УЩЕРБУ.

1. ВСЕГДА изучайте области применения машины, ограничения и специфические потенциальные опасности, присущие ей. Прочитайте и внимательно ознакомьтесь с данным руководством по эксплуатации.
2. Работайте в подходящей защитной спецодежде, перчатках и
3. ВСЕГДА очищайте кожу от любых случайных брызг обезжиривателя, при необходимости немедленно обратитесь к врачу.
4. ВСЕГДА внимательно следуйте инструкциям производителя обезжиривателя.
5. ВСЕГДА проверяйте наличие повреждений. Перед использованием мойки следует проверить любую поврежденную деталь, чтобы убедиться, что она будет работать должным образом и выполнять свои функции по назначению. Любое повреждение должно быть устранено или заменена деталь. В случае сомнений НЕ ПОЛЬЗУЙТЕСЬ оборудованием.
6. ВСЕГДА отключайте мойку от источника питания перед проведением любого технического обслуживания или очистки деталей мойки.

7. ВСЕГДА поддерживайте рабочую область в чистоте. Захламленные участки провоцируют несчастные случаи, немедленно вытирайте случайные утечки обезжиривателя.
8. ВСЕГДА держите детей подальше от рабочей области. Все посетители должны находиться на безопасном расстоянии от рабочей зоны, особенно во время работы с машиной.
9. ВСЕГДА поддерживайте машину в отличном состоянии. Содержите мойку в чистоте для лучшей и безопасной работы. Следуйте инструкциям по техническому обслуживанию.
10. ВСЕГДА проверяйте, что выключатель выключен, прежде чем подключаться к сети. Избегайте случайных запусков.
11. ВСЕГДА концентрируйтесь на текущей работе, какой бы тривиальной она ни казалась. Имейте в виду, что несчастные случаи происходят из-за неосторожности из-за чрезмерной уверенности.
12. ВСЕГДА сохраняйте правильную стойку и баланс. Не тянитесь. Для лучшей опоры надевайте обувь на резиновой подошве, содержите пол чистым.

ОСОБЕННОСТИ

- **Очень большой бак с полкой для компонентов и поддоном для мелких деталей.**
- **Применение всех распространенных очищающих жидкостей.**
- **Плавкая перемычка автоматически закрывает крышку в случае пожара.**
- **Встроенный сменный фильтр.**
- **Простой в обслуживании насос для раствора.**

ТЕХНИЧЕСКИЕ ХАРАКТЕРИСТИКИ

Наименование изделия **KRW-PW75**

Объём бака: 75 л
Объём раствора: 45 л
Макс. напор насоса: 2,7 - 3,3 л/мин
Требования к электроснабжению: 120 В, 60 Гц/240 В, 50 Гц



ЭЛЕКТРИЧЕСКИЕ СОЕДИНЕНИЯ

ПРЕДУПРЕЖДЕНИЕ! Внимательно прочитайте эти инструкции по электробезопасности, прежде чем подключать устройство к сети питания.

Перед включением устройства убедитесь, что напряжение вашего источника питания совпадает с напряжением, указанным на заводской табличке. Подключение его к любому другому источнику питания может привести к повреждению.
Данное изделие может быть оснащено неразъёмной вилкой. Если необходимо заменить предохранитель в вилке, необходимо установить крышку предохранителя на место. Если крышка предохранителя потеряна или повреждена, вилку нельзя использовать до тех пор, пока не будет получена подходящая замена.
Если вилку необходимо заменить из-за того, что она не подходит для вашей розетки, или из-за повреждения, ее следует отрезать и заменить, следуя инструкциям по подключению, приведенным ниже. Старую вилку необходимо безопасно утилизировать, так как вставка в сетевую розетку может привести к возникновению опасности поражения электрическим током.

СБОРКА

1. При закрытой подпружиненной крышке поставьте ванну вверх дном на не царапающуюся поверхность (картон, ковер и т.д.).
2. Прикрепите каждую из 4 ножек с помощью 4 комплектов 6-миллиметровых винтов, стопорных шайб и гаек к кронштейнам на блоке ванны (рис. 1).
3. Прикрепите лоток для хранения к отверстиям, расположенным посередине 4 ножек, с помощью 2 комплектов 6-миллиметровых винтов, стопорных шайб и гаек (рис.2).
4. Верните ванну в вертикальное положение на ножки и откройте подпружиненную крышку.
5. Навинтите фитинг гибкой металлической трубки для выпуска жидкости «гусак» на выпускное отверстие насоса (рис. 3). Поместите крышку насосной коробки поверх открытой насосной коробки с отверстиями для забора жидкости и поднятыми ребрами вниз и над насосом. Защелкните на месте (рис. 3).

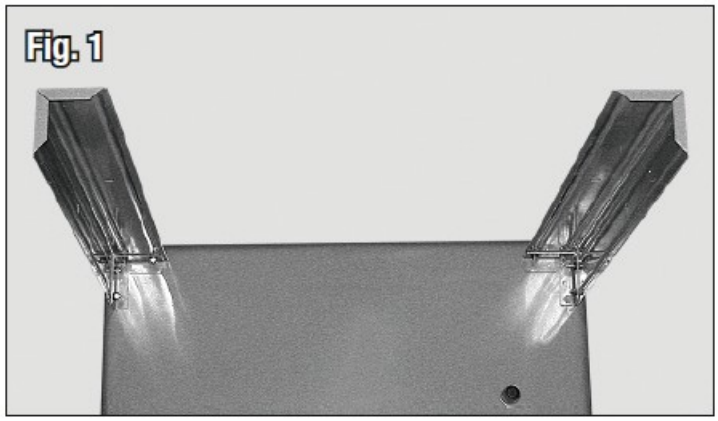

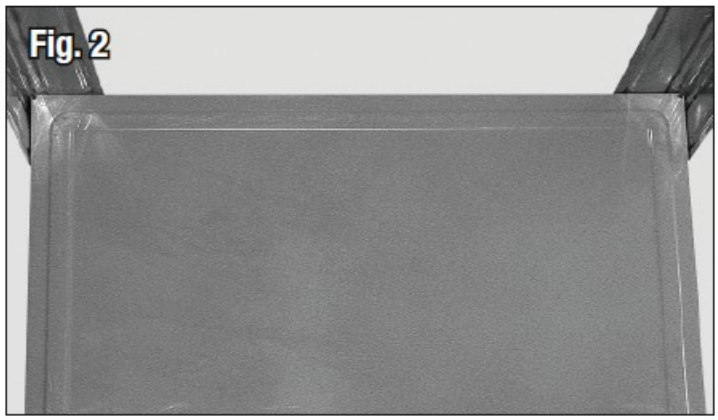

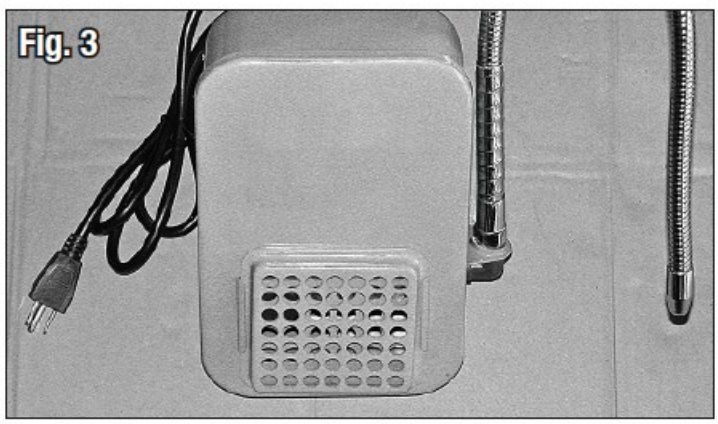

6. Проложите шнур питания насосной коробки в сборе через прямоугольное отверстие на боковой стороне блока ванны с входным фильтром вниз и внутрь.
Выключатель питания виден через прямоугольное отверстие. Закрепите выступ со смещением на задней части насосной коробки в сборе над нижним краем прямоугольного отверстия (рис. 4-5).
7. Убедитесь, что сливная пробка ванны плотно установлена.
8. Поместите лоток для очистки деталей по краям на стенки ванны (рис. 6).
9. Убедитесь, что сопло гибкой металлической выпускной трубки для жидкости обращено к центру ванны и вниз.
10. Установка прилагаемой щетки для очистки промываемых деталей и удлинителя шланга является опцией. Формованный фитинг на конце шланга, противоположном щетке, может быть вставлен на место над соплом выпускной трубки для жидкости.
11. Убедитесь, что выпускное отверстие насадки или щетки направлено внутрь по направлению к центру ванны и вниз.

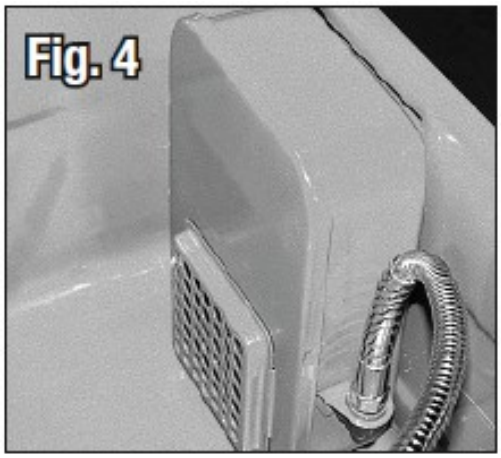

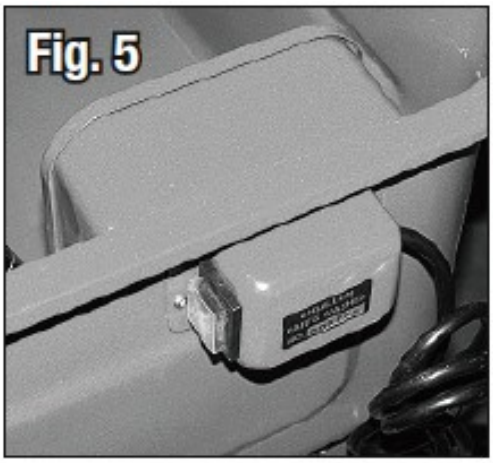

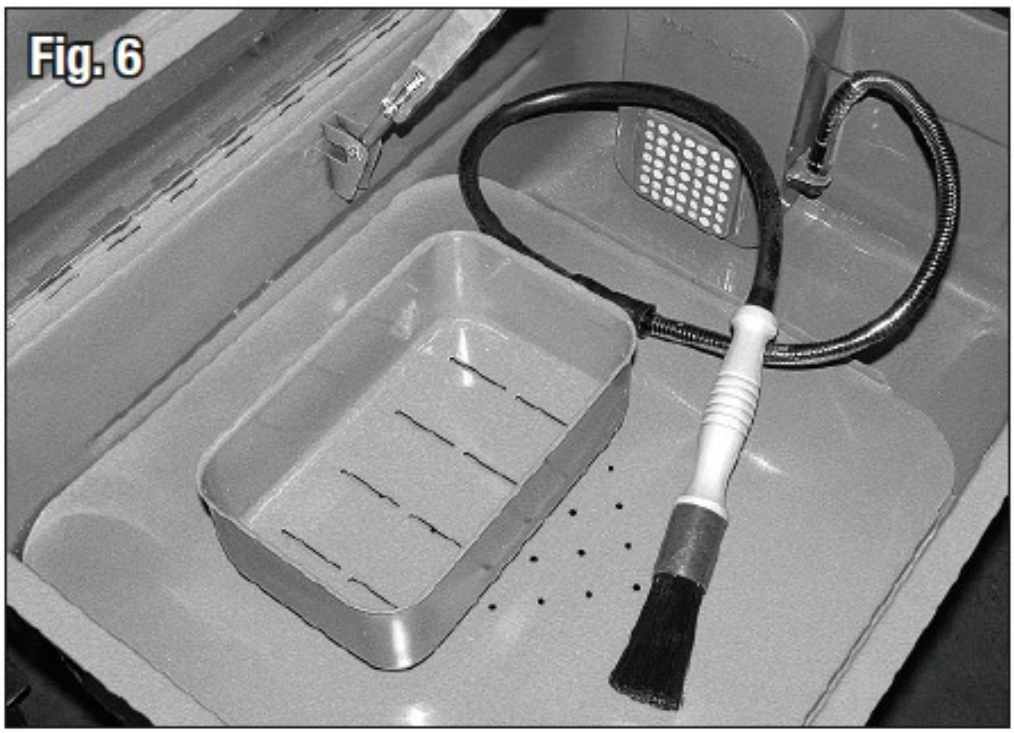

ПРИМЕЧАНИЕ: Щетка и резиновый шланг являются только ОПЦИОНАЛЬНЫМИ деталями.

12. Заполните устройство подходящим очищающим раствором на водной основе в количестве, достаточном для покрытия всего входного фильтра (приблизительно 45 литров). Обратите внимание: Перед использованием внимательно следуйте инструкциям по смешиванию моющего раствора, инструкциям по использованию и этикетке безопасности.
13. Подключите шнур питания к одобренному, заземленному и оборудованному GFI источнику питания.
14. Установите переключатель выходной мощности в положение ВКЛ (ON). Теперь мойка для деталей готова к использованию.

ЭКСПЛУАТАЦИЯ

1. Заполняйте только негорючим обезжиривающим или чистящим средством, чтобы оно было чуть ниже уровня полки для деталей. НЕ заполняйте легковоспламеняющимися растворителями, такими как парафин, растворители и т.д.
2. Откройте крышку, включите насос и, удерживая очищаемую деталь под соплом, медленно вращайте деталь до тех пор, пока она не станет чистой.
3. После очистки, оставьте деталь для стекания на поддоне или в небольшом контейнере до полного высыхания.
4. Выключите насос, закройте крышку и отсоедините источник питания.
5. Снимите перчатки и защитные очки. Храните их в безопасном месте.

Примечание: Любые утечки должны быть немедленно устранены, чтобы не создавать угрозы безопасности.

ВАЖНО:
1. Фиксатор крышки включает в себя предохранительное устройство в виде плавкой перемычки, которое закрывает крышку в случае пожара. Ссылка не устанавливается в исходное положение и должна быть заменена в случае ее активации.
2. Регулярно очищайте фильтр насоса, отодвигая его от корпуса насоса и промывая чистым обезжиривателем.
3. Не допускайте, чтобы уровень жидкости в мойке деталей опускался ниже входного отверстия насоса, так как это может привести к повреждению насоса.

ЗАЩИТА ОКРУЖАЮЩЕЙ СРЕДЫ

Не выбрасывайте данное изделие или поврежденные компоненты вместе с обычными бытовыми отходами. Все инструменты, аксессуары и упаковка должны быть отсортированы, доставлены в центр утилизации и утилизированы в соответствии с соответствующими требованиями.
Одним из наиболее разрушительных источников загрязнения окружающей среды являются нефтепродукты. Никогда не выбрасывайте использованное масло вместе с бытовыми отходами и не смывайте его в раковину или слив. Соберите любое масло в герметичный контейнер и доставьте его на местное место утилизации отходов.



Приобретая этот продукт, клиент берет на себя обязательства по обработке, переработке и утилизации, и экологически безопасной утилизации. По сути, это означает, что данное изделие не должно утилизироваться вместе с обычными бытовыми отходами. Он должен быть утилизирован на уполномоченном объекте по утилизации.

СХЕМА ДЕТАЛЕЙ

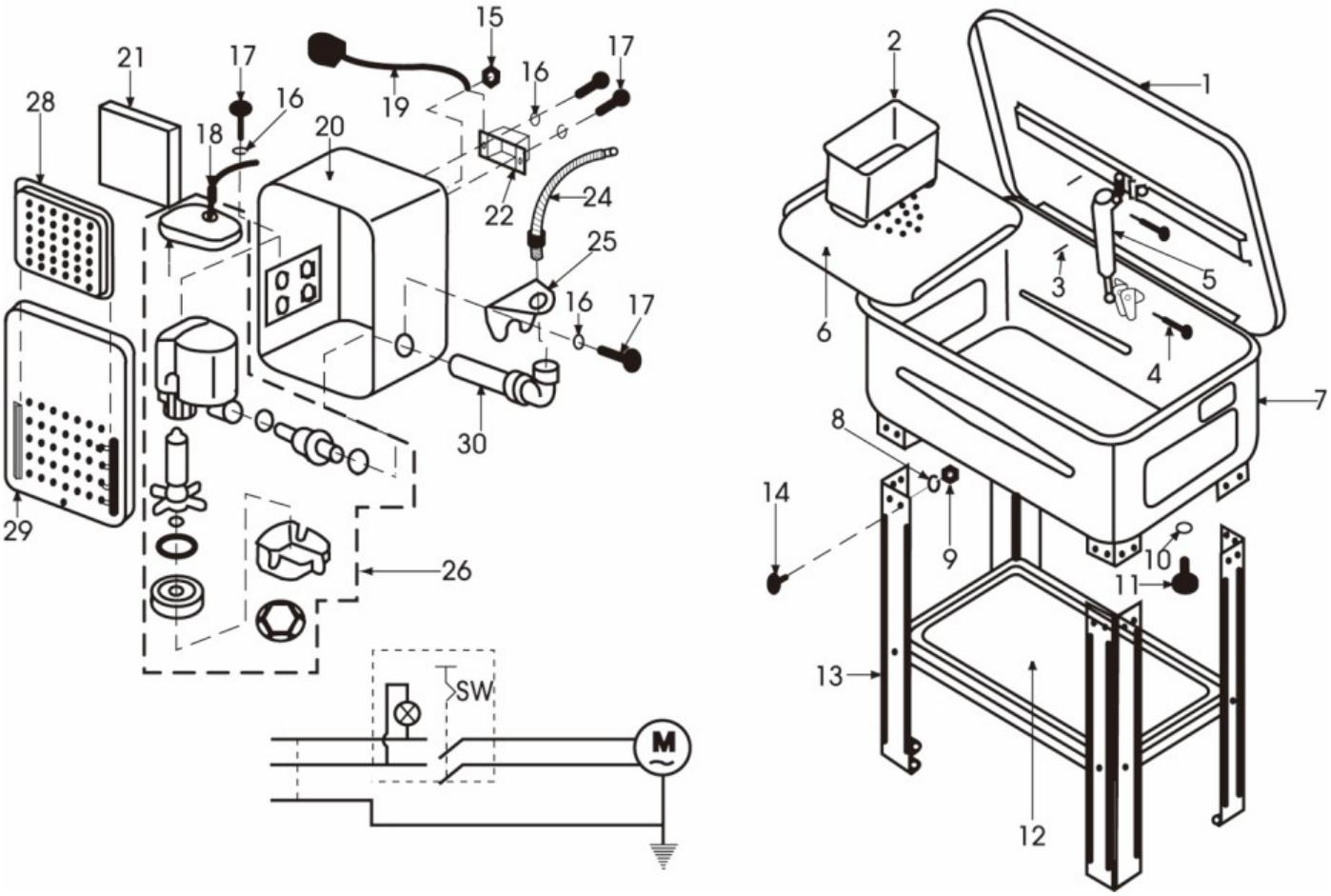

СПИСОК ДЕТАЛЕЙ

№	ОПИСАНИЕ	№	ОПИСАНИЕ	№	ОПИСАНИЕ
1	Крышка	16	Пружинная шайба	31	Рукав
2	Контейнер для мелких деталей	17	Винт	32	Пластиковая шайба
3	Пружинный штифт	18	Втулка		
4	Шплинт	19	Силовой кабель, разъём		
5	Предохранитель для удержания крышки	20	Корпус насоса		
6	Лоток для очистки деталей	21	Фильтр		
7	Ванна	22	Коробка переключателя		
8	Пружинная шайба	23	Переключатель вкл/выкл		
9	Гайка	24	Гибкий металлический рукав		
10	Кольцо уплотнительное	25	Угловой упор		
11	Разъём	26	Насос в сборе		
12	Лоток для хранения	27	Плоская шайба		
13	Опора	28	Крышка фильтра		
14	Винт с плоской цилиндрической головкой	29	Крышка корпуса насоса		
15	Гайка	30	Угловой фитинг		